

JA新すながわ



5月27日 砂川市空知太地区 渡辺達郎さん圃場
砂川空知太小学校5年生18名



5月31日 奈井江町瑞穂地区 笹原幸二さん圃場
奈井江小学校5年生34名

毎年恒例となっている砂川・奈井江の小学5年生による田植体験学習が行われました。生産者の指導を受けながら苗を手に裸足で田植に挑戦。「難しい」、「冷たい」と叫びながらも皆一本一本丁寧に植え、「上手に一行植えた」、「収穫が楽しみ」等の声が聞かれました。砂川空知太小学校を受託した渡辺達郎さんは「子供達には田植体験を通じ食べ物の大切さを学んでほしい」、「新型コロナの影響で収穫体験が中止にならないことを願う」と話しました。

秋には今回植えた場所で収穫体験をする予定です。

小学生田植体験

今月の主な内容



- 花き・青果物初出荷
- 青果物共同選果場が稼働
- 「もぎたて市」オープン
- ポップコーンで食育活動
- ICT農業 低コストに挑戦中
- 土壌分析室が移転
- 令和3年産米穀出荷契約の概要
- JA伝言板

Vol.153
令和3年
7月号

花き・青果物初出荷

ひまわり



5月1日(前年5月2日)
砂川市東豊沼地区 橋場孝夫さん

キュウリ



5月31日(前年5月27日)
歌志内市大曲地区 佐藤彰純さん(写真左)
奈井江町茶志内地区 荒木 毅さん(写真右)

カスミ草



6月6日(前年6月2日)
奈井江町宮村地区 山中 優さん

メロン



6月9日(前年6月8日)
奈井江町茶志内地区
(有)江口農園さん(代表江口敏文さん)

トマト



6月16日(前年6月15日)写真左から
浦臼町地区 森川勇樹さん、
加藤裕司トマト生産組合長
砂川市北光地区 佐藤航太さん(母真奈美さん)

ミニトマト



6月21日(前年6月15日)写真左から
砂川市一の沢地区 黒瀬 修さん、
同市北光地区 石井和裕さん(妻千里さん)、
関尾一史ミニトマト部会長、
同市吉野地区 渡部延三さん、長瀬義孝さん、
加藤将太郎さん

青果物共同選果場が稼働

6月を迎え各青果物共同選果施設が動き始めました。8日にはキュウリとメロン両選果場、25日にはトマト選果場が稼働開始。

キュウリ選果開始にあたり伊藤孝吉キュウリ部会長は従業員に向け「これから暑くなる季節を迎えマスク着用での作業は大変だと思う。健康に留意し作業をしてほしい」と挨拶し、メロンを初出荷した(有)江口農園江口敏文さんは「思っていたより大玉となった。朝晩の寒暖差もあり糖度が高く、品質も良い」と出来映えを語りました。

佐々木組合長はメロンの初セリ後「例年並みとなりホッとしている。今後も価格が安定してほしい」と期待しました。

各選果場は10月下旬まで作業が続きます。



メロン 6月9日13ケース(前年6月8日20ケース)



キュウリ 6月9日238ケース
(前年6月8日221ケース)



トマト 6月25日804ケース
(前年6月26日465ケース)

青果物現地栽培講習会開催

本格的な出荷時期を迎え、各青果物の栽培講習会が各地で行われました。

どの講習会でも生産者の皆さんは講師の説明に真剣に耳を傾け、今後の注意点等を確認。質問を積極的に行っていました。

本年度の青果物生育状況については、どの作物も春先の天候により定植時期が数日遅れましたが、その後は天気・気温も順調に推移し、生育は良好です。



6月10日トマト栽培講習会(参加人数29名)
砂川市空知太地区 渡辺達郎氏圃場
講師 夕キイ種苗(株) 藤井厚氏



6月15日ミニトマト栽培講習会(参加人数33名)
奈井江町殿島地区 馬場孝之氏圃場
講師(株)サカタのタネ 池田幹氏



6月23日玉葱栽培講習会(参加人数23名)
砂川北光袋地玉葱倉庫
講師 空知農業改良普及センター 山口泰輔氏

「もぎたて市」 オープン

6月3日、女性部「もぎたて市」が砂川市のAコープA i a i店で本格オープンしました。

初日は天候にも恵まれアスパラガス、カブ、ホウレン草、キュウリ、キャベツなど12品目が並び、藤原信子会長は「会員の皆さんが丹精込めて栽培した商品を一人でも多くのお客さんに購入してほしい」と呼び掛けました。11月中旬まで同市と奈井江町の会員21人が栽培する取れたての新鮮野菜を扱います。



採れたての野菜を手取る買い物客

豊富な品揃えでお客様をお迎えし、安全・安心な新鮮野菜を皆様の食卓へお届けしていきますので、今後ともご利用をよろしくお願い致します。

古紙回収実施 女性部

女性部は6月3・4日の2日間、砂川市と奈井江町内のJA施設で古紙や段ボール、アルミ缶などを回収しました。

毎年、6月・11月に実施しており、女性部員が持込んだ古紙などをJA営農部職員が分別し、地元の回収業者に売却、女性部の運営資金として活用しています。部員の高齢化も進み、施設までの持込みが難しくなってきたというせいも年々、回収量が減少しています。

事務局では、「秋にも回収作業を行うので、ご協力を」と呼び掛けます。



運び込まれたアルミ缶とスチール缶を選別する女性部員たち

ポップコーンで食育活動 青年部

青年部は6月11日、食育活動として管内の奈井江小学校2年生31名を対象に、ポップコーンの種まき作業を行いました。

始めに屋内で中野希望部長を中心にポップコーンの説明を行った後、皆で外に出て同校の畑で種まきをしました。

児童は1人2粒を植え、自分がどこに植えてどれくらい成長したのかわかるように、名前を書いたラベルを立てました。

今回蒔いた種は、収穫まで児童らが草取りや水やりを行い10月には収穫し、ポップコーンを作る予定です。

中野部長は「今年も新型コロナウイルスの影響で学校の行事等が無くなくなってしまいうち、楽しい思い出になってくれるといいですね」と話しました。



かぼちゃ定植 青年部

青年部は6月11日、JA吉野ほ場にてかぼちゃの定植作業を行い、役員9名が参加しました。約3aに「ハロウィンかぼちゃ」60株、「蔵の匠」5株を定植。

今回定植したかぼちゃは9月末から10月上旬に収穫しハロウィンの時期に奈井江商工会へ出荷予定となっています。

中野希望部長は「納品先が減少したので、品種が一つ少なくなりました。コロナ禍で役員しか参加していないが、皆が協力してくれたのでスムーズに作業を終えられた。」とコメントしました。



30℃近い気温の中慣れた手つきで作業を行う青年部役員

温度管理が重要 ～青空教室～

特別栽培米生産組合とゆめぴりか生産協議会は5月6日、合同で水稲の育苗管理に関する青空教室を奈井江町茶志内地区高田裕幸さん、砂川市西豊沼地区寿松木裕さんの育苗ハウスで開き、ハウス内における肥培管理と水田の耕起作業のポイントなどについて再確認しました。

午前に行われた高田さんのハウスでは、空知農業改良普及センターの藤原昭博主査が、約30人の生産者を中心に育苗ハウス内の温度管理について「20℃以下を目安に管理し、苗を大きくしすぎないことが肝要。また水田の耕起については今年も乾燥が不十分なほ場が多いと思う。代掻き作業は慎重に行うことが必要」と説きました。

特別栽培米生産組合の笹木謙一郎組合長は「消費者の期待に応えられるよう、今年こそ良い米が取れるようがんばりたい」と語りました。



育苗・苗見のポイントを解説する藤原主査（写真中央）

田植作業終了

JA新すながわ地区の本年度の田植え作業は、播種時からの低温の影響により若干苗の生育不良もあり移植の遅れが懸念されましたが、田植時期は天候も回復し、6月上旬概ね終了しました。

5月13日、作業を行った奈井江町茶志内地区の野田智彦さんは、妻久江さん、次男剛史さんと、4月11日に播種した「ゆめぴりか」約1ヘクタールを移植しました。

野田さんは「今年は種まき時から低温が続き発芽不揃いがあり、昨年より1日遅れてのスタートとなりました。」と話しました。

その後はパートタイマーも加わり1日約2ヘクタールを植え、22日終了しました。



自動操舵で省力化



奈井江町茶志内地区の株高柳ファーム（代表 高柳修一さん）は5月16日、初めて自動操舵での田植機を使って作業を行いました。

この日は娘の夫である山田真也さんと4月18日に播種した「ななつぼし」を植え付けました。今年、田植機に全球衛星測位システム（GNSS）の位置情報を利用した自動操舵を導入。現在はハンドル操作などの調整をしながらの作業です。

自動操舵に必要な機器の購入などは既に導入した農家の指導を受けました。費用は約130万円と大手メーカー製に比べて半額以下。修一さんは「自動操舵が順調に動くこと運転手は苗補給と植付け確認に専念できるので作業が楽になる」と期待します。

所得安定対策 交付金申請受付

営農課は6月2日～3日奈井江支所、8日～9日砂川本所にて経営所得安定対策交付金の交付申請受付を行いました。



6月2日奈井江支所の様子
受付合計人数115名



6月9日砂川本所の様子
受付合計人数103名

ICT農業 低コストに挑戦中

奈井江町大和地区で「ゆめぴりか」「ななつぼし」など約7ヘクタールを作付する竹森毅さんは、自分で取り付けた自動操舵補助システムを搭載したトラクターと田植え機を操り、農作業に活用しています。

トラクターなどを自動運転するためには「GNSSガイダンスシステム」と「自動操舵補助システム」が必要で、GNSSガイダンスシステムはGPS衛星の信号を受信してトラクターなどの現在位置をモニター画面に表示し、次の走行経路を示すもので、いわゆる「カーナビ」です。

自動操舵補助システムは、GNSSガイダンスシステムの位置情報を利用してトラクターなどのハンドルを自動制御し、設定経路を自動で走行させるシステム。これらのシステムは農業機械メーカーから発売され、自分のトラクターなどに後付けすることが可能ですが、2つのシステムで200万円以上と高額で、導入のハードルは高くなっています。

さらにGPS衛星の信号のみを受信して現在位置を測位した場合、10メートル前後の誤差が生じるため、農業用GNSSガイダンスシステムの多くは地上の基地局からの補正情報を利用し、2～3センチの精度に高めています。これをRTK方式と呼びます。

竹森さんは2016年ころから「これからは農業にもICTが必要だ。自ら取り組んで地域の助けになれば」と考え取り組みを始めました。いろいろ調べて帯広市の農業情報設計社から、「AgriBus-NAVI(アグリバス・ナビ)」というガイダンスシステムを購入しました。

このころのガイダンスシステムは創成期で仕組みも分かりやすく、理解するにも時間がかかりませんでした。竹森さん曰く「想像より簡単で上手くいったので、とりつかれた」とのこと。

16年当時は近郊に基地局はありませんでしたが、19年にJA新すながわ奈井江支所に「ホクレンRTKシステム」の基地局が設置され、GPSの精度が上がったことから挑戦心に火が付きまして。16年から19年の3年間はガイダンスシステムを試し、20年からは自動操舵補助システムに取り組みました。

これまでの実験からトラクターと田植機に両システムを導入することにして機器を調達。GPSの電波を受信するアンテナはそれぞれの機械に固定し、画面となるタブレットや操舵装置はできるだけ共用しました。農業機械メーカーではいろいろなオプションがあり、方向転換も自動で行うものがありますが、スタートから目標地点まで自動操舵する物にし、導入にかかった費用は約100万円と、メーカー製の半分以下に収まりました。

トラクターでは、春の荒起し、代掻き、仕上げ、秋起し、肥料散布などに活用。特に代掻きは濁った水面での作業となりますが、ガイダンスシステムは非常に有効で、夜間の作業は特に役立ちます。肥料散布も重複箇所が少なく均一な散布が可能となり、肥料の節減に効果が見られました。

田植機もハンドル操作が不要となったので、植え付けの確認と苗補充に専念できます。しかし、田植機はトラクターに比べて車体の剛性が弱く、代掻きの精度が低いと地面の凹凸によって車体に「ねじれ」が生じ直進性を確保することが難しく、これはトラクターでの試験では分からなかった部分で、機器の補正作業には苦労したそうです。

最終的には耕起や植え付けでの重ね合わせがなくなり、作業時間の短縮と苗や肥料が減少しました。

システムにトラブルがあったとき、農業機械メーカー製だとユーザーはお手上げとなり、サービスマンの対応を待つこととなりますが、自分で設置しているので、「原因はこれ」などと分かり素早い対応ができ、システムの切り離しも可能です。

竹森さんは「自分も高齢になったので、農作業の省力化・効率化を図り、さらには高収益を目指したい。そのためには過大な設備投資は避けるべき。ICT技術は必要だが、コストパフォーマンスを考えなければならない」と過大投資を危惧します。

そして、「当初はいろいろな設定にパソコンが必要だったが、タブレットで設定できるようになった。受信機の価格も10分の1以下になった。

これまでの経験では、時速8キロ程度までは正確な操舵を確保できるので、ハンドルで操作する機械。例えばタマネギ移植機などに有効と思う。現在は興味を持った人が、一人で、あるいはグループを作って取り組んでいる状況。あまり費用をかけずに導入することができるので、興味ある人はぜひ挑戦して」と呼び掛けます。



大型農機具で 作業効率化を



砂川市水稲振興会は6月8日、株式会社中沢機械店(北見市)が提供した「VALTRA トラクター160ps」と「スタブルカルチ」の実演会を同市吉野地区河合保裕さんの圃場で行い、生産者、普及センター職員など27名が参加しました。

振興会では現在100ps以下のトラクターが主流で、寿松木裕会長は「地区内の高齢化が進み農地の受け手が減少するなか、将来的な経営規模拡大を見据え、今回の大型トラクターの実演・試乗を行った。参加者には160psの力強さを実感してもらいたい」と呼び掛けました。実際にトラクターに乗り耕起作業を行っ

た河合氏は「通常90psで耕起作業をしており160psの力強さとスピードに驚いた。今後の経営規模拡大に向け大型化の検討をしたい」と話しました。

廃ビニール等回収

JAでは6月18・21日の両日、奈井江町内のJA施設で廃ビニールなどを受け入れました。

営農課職員と青年部員が、生産者が持ち込んだ約42トンのビニール・ポリ袋・肥料袋・プラスチックなどを分別し、廃ビニールは北斗市の工場に送られ、リサイクルされます。

回収に当たった中野希望青年部長は、「昨年から見ると重量が減ってきているが、引き続き行っていききたい。秋にも行う予定なので、たくさん持つてきてほしい」と話しました。

JAでは年2回廃ビニールの回収作業を行い、今回は11月上旬に実施する予定です。



顕彰祭執り行う

5月14日、理事会に先立ち産業組合創始者である北小太郎翁の功績を称え、「顕彰祭が執り行われました。



JAへ100%就職 (令和2年度実績)

令和4年度 第1回学生募集

大学・短大・専門学校 高校生大歓迎

- 定員60名 ●男女共学 ●1カ年、全寮制 ●満24歳未満(令和3年4月1日現在)
- 大学卒及び見込、短大・専門学校卒及び見込、高校卒及び見込
- 試験日:9月25日・26日 ●願書受付:7月15日~8月31日消印有効 ●学校見学もできます

JAグループ職員養成校 **JAカレッジ** 一般財団法人 北海道農業協同組合学校
〒069-0834 江別市文京台東町43-1
☎0120-918-417 JAカレッジ 検索

お問い合わせ
資料請求

大関会長が「ゆめぴりかで、ご炊こうチャレンジ」に挑戦

6月3日、「ごはんを炊こう！ご炊こうチャレンジ」に投稿する動画撮影を奈井江支所にて行いました。

このチャレンジは北海道米販売拡大委員会が展開する米消費拡大運動の一環で、コロナ禍で米の消費が落ち込んで米農家は前代未聞の大ピンチに瀕していることから、皆でご飯を炊こうというキャンペーンです。

この日は、「北海道米の新たなブランド形成協議会」の大関光敏会長が出演する動画をホクレンのサポートを受けながら撮影となりました。

大関会長の自己紹介から始まり、お米を研いで炊飯するシーンや実食、最後は同チャレンジのテーマを言いながらポーズをとるところまでNGを乗り越えながら約1時間半かけて収録しました。

大関会長は「やってみると、思っていた以上に大変。消費拡大のため皆さんもぜひチャレンジしてください」と呼び掛けました。

今回の動画は、YouTube「北海道米LOVE」のチャンネルで見ることができます。詳しくは「#炊こう」で検索してください。



土壌分析室が移転

奈井江町の土壌分析室が奈井江支所農機事務所2階に移転し、7月から運用を開始します。

土壌分析室はこれまで奈井江町役場の営繕棟にありましたが、役場庁舎建設に伴い移転することになり、JA新すながわの空きスペースを活用して設置しました。

新しい土壌分析装置はオートサンプルチェンジャー機能が搭載され、作業の正確性と効率性がアップ。また、北海道の施肥ガイドも最新版に更新しました。

移転にかかる費用は総額1,120万円で、国の新型コロナウイルス感染症対応地方創生臨時交付金を活用するとともに、奈井江町が全額負担しました。

奈井江町産業観光課の鉢呂征美農政主幹は「作業の効率化によって、人との接触機会を減らすことができた。合理的な施肥管理や土壌管理を行うことで、地元農産物の更なるブランド力を高めたい」と語り、分析室センターの活用を呼びかけます。

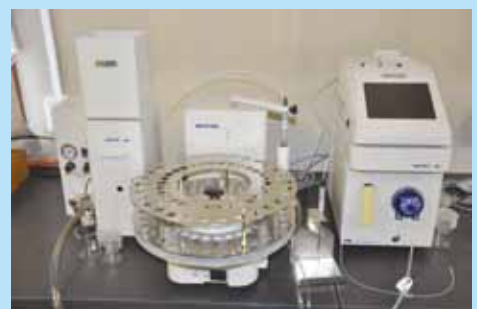

令和3年産米穀出荷契約の概要

5月19日～6月1日にかけて、令和3年産米穀出荷契約が行われ、担当職員が地区を巡回し、面談しながら品種、面積及び数量等を確認し、それぞれの契約が締結されました。

今年度の水稲水張面積は1,616.22ha（前年比▲19.75ha）で、一般米出荷契約数量は133,730俵となります（前年比7,796俵減）。

項 目	令和3年産		令和2年産		前年対比
水稲水張り面積		1,616.22 h a		1,635.97 h a	98.8%
主食用水稲作付戸数面積	152 戸	1,521.01 h a	155 戸	1,584.10 h a	96.0%
（出荷契約戸数のうちゼロ契約戸数）	3 戸		3 戸		
出荷契約数量	一般米	133,730.0 俵		141,526.0 俵	94.5%
	加工用米	0 戸 0.0 俵	3 戸	785.5 俵	0.0%
	飼料用米	29 戸 9,136.7 俵	8 戸	4,133.0 俵	221.1%

品種別内訳

きらら397の作付が前年比68ha減、ななつぼしは30ha減、ゆめぴりかが46ha増となります。

品種名	主食面積(a)	作付比率	主食前年面積 (a)	作付比率	前年対増減
きらら397	26,199.40	17.22%	33,064.40	20.87%	▲ 6,865
ななつぼし	50,359.70	33.11%	53,415.60	33.72%	▲ 3,056
ゆめぴりか	71,732.32	47.16%	67,051.00	42.33%	4,681
おぼろづき	52.00	0.03%	52.00	0.03%	0
ふっくりんこ	852.00	0.56%	605.50	0.38%	247
きたくりん	419.50	0.28%	1,947.50	1.23%	▲ 1,528
あやひめ	254.00	0.17%	406.00	0.26%	▲ 152
その他	2,232.10	1.47%	1,867.70	1.18%	364
合 計	152,101.02	100.00%	158,409.70	100.00%	▲ 6,308

品種構成

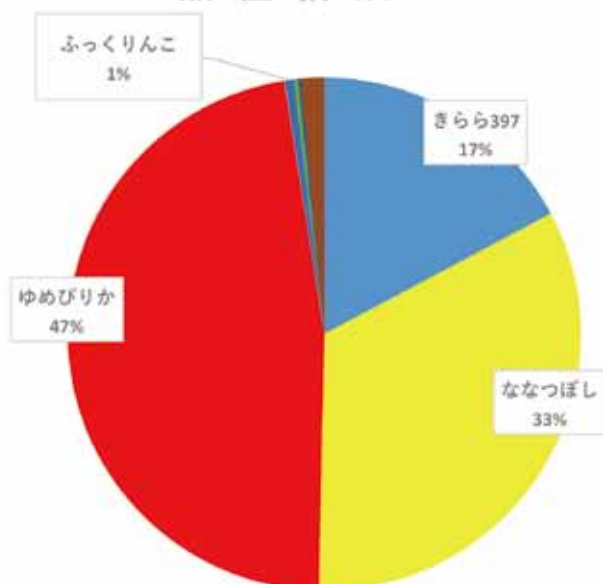

栽培区分の構成

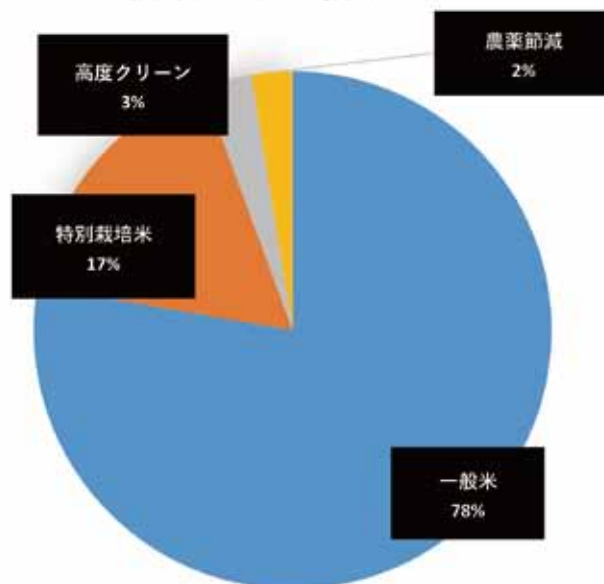

農政対策協議会収支報告

農政対策協議会は、新型コロナウイルス感染拡大防止のため本年度の総会開催を見合わせ、書面にて「令和2年度事業報告並びに収支決算」及び賦課金の徴収を含む「令和3年度事業計画」を提出し、6月25日承認されました。

本協議会は、皆様のご協力のもと活動を行ってまいりますので、今後もよろしくお願い致します。

令和2年度 収支決算

収入の部

科 目	令和2年度予算	令和2年度決算	増 減	備 考
負担金	2,060,100	2,091,054	30,954	戸数割 500円 423戸 面積割 田 (反当) 70円 2,504ha 面積割 畑 (反当) 35円 313ha (砂川 741,489円 奈井江 1,349,565円)
雑収入	2	2	0	貯金利息
繰越金	205,292	205,292	0	前年度より
合 計	2,265,394	2,296,348	30,954	

支出の部

科 目	令和2年度予算	令和2年度決算	増 減	備 考
運動対策費	420,000	25,480	▲ 394,520	11/24~25 中央対策行動 25,480円
負担金	1,010,000	1,003,892	▲ 6,108	地区農政対策賦課金 258,900円 道農政対策賦課金 498,000円 特別賦課金 246,992円
農政負担金	742,157	742,157	0	空知農民連合 砂川 236,344円 農政負担金 奈井江 505,813円
会議費	20,000		▲ 20,000	総会 お茶代
雑費	73,237		▲ 73,237	
合 計	2,265,394	1,771,529	▲ 493,865	

収入合計 2,296,348 - 支出合計 1,771,529 = 次年度繰越金 524,819

令和3年度 収支計画

収入の部

科 目	令和2年度予算	令和2年度決算	令和3年度予算	備 考
負担金	2,060,100	2,091,054	2,069,550	戸数割 500円 420戸 面積割 田 (反当) 70円 2,500ha 面積割 畑 (反当) 35円 313ha
雑収入	2	2	2	貯金利息 他
繰越金	205,292	205,292	524,819	前年度より
合 計	2,265,394	2,296,348	2,594,371	

支出の部

科 目	令和2年度予算	令和2年度決算	令和3年度予算	備 考
運動対策費	420,000	25,480	420,000	中央行動等経費
負担金	1,010,000	1,003,892	1,010,000	地区農政対策賦課金 260,000円 道特別対策賦課金 500,000円 特別賦課金 (統一広報対策) 250,000円
農政負担金	742,157	742,157	750,000	空知農民連合 砂川 240,000円 農政負担金 奈井江 510,000円
会議費	20,000	0	20,000	総会費
雑費	73,237	0	394,371	
次年度繰越金		524,819		
合 計	2,265,394	2,296,348	2,594,371	

大切なご自宅を
取り巻く
さまざまなリスク

ご自宅のリスクへの 備えは万全ですか？

火災



火災は全国で13.8分に1件もの割合で発生しています。

火災の発生原因のトップは、「たばこ」、次いで「たき火」「コンロ」「放火」です。また、近隣火災による「もらい火」では、原則、ご自身の建物の保障で対応する必要があります。

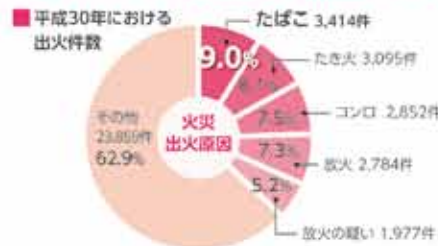

出典：消防庁「令和元年消防白書」を基にJA共済試算

火災
への備えは
ありますか？

自然災害



台風や洪水などの自然災害は、毎年のように全国各地で発生しています。

多発する台風や集中豪雨など、大規模な自然災害が毎年発生し、全国各地で大きな損害が生じています。



自然災害
への備えは
ありますか？

地震



地震はこれまで、阪神淡路大震災、東日本大震災、熊本地震、大阪北部地震など、日本各地で発生しています。

高い確率で発生することが予想されている首都直下地震や南海トラフ地震。これらが発生すれば、私たちの生活にも甚大な損害をおよぼすことが想定されます。



出典：内閣府「水害・地震から我が家を守る保険・共済加入のすすめ」

地震
への備えは
ありますか？

備えが1つでも欠けていたり、不足していたら？

もしものときに、ご自宅の再建・修理に大きな負担が生じるかもしれません!!

生活を脅かす火災や自然災害・地震は突然やってきます。もしものときのために家(建物)の保障は重要です!
この機会に見直してはいかがでしょうか？

でも!

家(建物)の保障だけでは、火災や自然災害・地震による損害を受ける前の生活には戻れないかもしれません。

なぜなら...

裏面へ

実は

建物保障だけでは **家財・家具** は保障されません!!

建物 + 家財の保障に加入

双方保障されます

建物の保障のみに加入

未保障状態の発生

家財・家具の損害に備えるには、**家財保障への加入が必要です!**

ご存じですか?

実は、家財・家具は想像以上にたくさんあります。



保障される家財の例

- テレビ・パソコン・オーディオデッキ
- ソファ・テーブル・タンス・掛け時計
- ベッド・布団 ■ 食器・調理器具
- 冷蔵庫・電子レンジ・食器棚
- 洋服・着物 ■ 洗濯機
- 仏壇・仏具一式

モデル家族の家財の総額

例) 大人2人、子供2人の4人家族
住宅面積(延べ面積)
66㎡以上132㎡未満なら

1,270万円!

※JIA共通「家財帯経費基準」より ※実際の総額は異なる場合があります。

もしも、家財保障がない中で、**火災や自然災害・地震で家財・家具に損害が発生すると、大きな負担が生じるかもしれません。**

■水害による家財・家具の損害



■水害による家庭用品被害額(年別合計)

平成27年	621億円
平成28年	354億円
平成29年	428億円
平成30年	2,245億円

出典:国土交通省「水害統計調査」より 水害による家庭用品被害額

家財の損害

への備えは
ありますか?



さらに

火災や自然災害・地震がなくても、こんな費用も必要になります。

- 建物の定期的なメンテナンスに必要となる費用(修繕費用)
- 古くなった家財・家具の買い替えに必要となる費用

修繕費等

への備えは
ありますか?



JAでは火災や自然災害・地震の損害への保障に加えて、修繕費用の準備もできる建物保障の「**建物更生共済 むてきプラス**」と家財保障の「**建物更生共済 My家財プラス**」をご用意しております。もしも、チェック項目が1つでも欠けていたり、気になる点がありましたら、「建物」・「家財」の保障についてJAと一緒に総合的に考えてみませんか?

この資料は概要を説明したものです。ご検討にあたっては、「重要事項説明書(契約概要)」を必ずご覧ください。また、ご契約の際には、「重要事項説明書(注意喚起情報)」および「ご契約のしおり・約款」を必ずご覧ください。JA共済ホームページアドレス <https://www.ja-kyosai.or.jp>

お問い合わせは

新砂川農業協同組合

本所 共済課 TEL 0125-54-3181
支所 金融共済課 TEL 0125-65-2211

夏の貯金

キャンペーン

期間 2021年 6/21~7/30



©よりぞう

新規定期貯金 1年~

先着
200名様
に限り、
それなく

20万円以上の新たにお預け入れの方
または20万円以上増額された方

よりぞうタオル プレゼント 2枚セット



取引条件

●定期貯金

取扱対象 個人のお客様

対象商品 スーパー定期貯金(自動継続)

預入条件

新規20万円以上(現金・普通貯金からの振替)満期時の書替については、
1契約20万円以上の増額をしていただける方

期限前解約

中途解約の場合は、当組合所定の中途解約利率を適用させていただきます

大口定期貯金(1,000万円以上で組合員の方)「特別金利」にて、お取扱い中

年金お受取り・JAカードお申込 キャンペーン

年金(定額以上)のお受取り(新規・指定替)
または、JAカードお申込みされた方

先着20名様に

奈井江産メロン プレゼント 2玉



JA新すながわ

本所 ☎0125-54-3181

奈井江支所 ☎0125-65-2211

JAバンク

裏面もご覧下さい

JA住宅ローン

固定金利選択型キャンペーン

令和3年
7月31日までの
期間限定!



3年固定特約

別途保証料がかかります

年 **0.60** %

店頭基準金利 年2.83%

10年固定特約

別途保証料がかかります

年 **0.95** %

店頭基準金利 年3.15%

5年固定特約

別途保証料がかかります

年 **0.85** %

店頭基準金利 年3.07%

すべての期間
当初3年間
年**0.3%**引き下げ!

※3年間0.3%引下げについては
適応条件があります

※店頭標準金利は令和3年6月10日現在のものであり、原則毎月見直します。

3大疾病付団体信用生命共済掛金・融資手数料無料!

固定特約期間終了後も全期間店頭金利より年1.10**%引き下げ!**

- 上記引き下げ金利は、お申込時につきのうち2項目以上の取引をされた方に限らせて頂きます。
- 給与振込、JAカード一体型、公共料金自動支払(2口以上)、ローン借入実績あり
- ローンご利用の際は、組合員加入が必要となります

JAのマイカーローン 固定金利 キャンペーン

当JAと

- ・組合員
- ・定期貯金20万円以上
- ・JAカード一体型
- ・過去5年間にローン実績あり

のどれか1項目で

5年以内 保証料込

年 **2.00** %

店頭標準金利 令和3年6月10日現在 年4.0%

10年以内 保証料込

年 **2.30** %

店頭標準金利 令和3年6月10日現在 年4.4%



- お使いみち 乗用車、バイク、除雪機の購入費用・車庫の建設費用・
借換・車検・修理等
- お借入期間 6ヵ月以上10年以内
- お借入額 10万円以上1,000万円以内(500万円以上は組合員に
ご加入いただけます。)
- ※上記引下げ金利には条件があります。

更に100万以上かつ
3年以上のご契約で
洗車カード**3,000**円分を
プレゼント!!

ローンのご利用は、当JA所定の資格・要件を満たす方に限らせていただきます。また保証会社により条件が異なります。情勢等の変化により金利の大幅な変更があった場合は金利を見直すことがあります。



JAネットローン

※近道で便利、安心なJAバンクのローンを借申込できます。

24時間
365日受付

豊富な
ローン
ラインナップ

JA新すながわ

本所 ☎0125-54-3181

奈井江支所 ☎0125-65-2211



北海道コンサドーレ札幌
栗山トレーナーによる

Vol.2

農作業にも役立つ セルフコンディショニング講座

選手達のコンディショニング、フィジカルトレーニングを担当している栗山渉トレーナーが、誰でも簡単にトライできる、セルフコンディショニングの方法をご紹介します！スポーツをしている人も、していない人もチャレンジしてみましょう！

北海道コンサドーレ札幌と
JAグループ北海道は
食農パートナーです！

今日のテーマ

運動前におすすめの パフォーマンスアップストレッチ

今月は運動前におすすめのストレッチを紹介し、全身の筋肉をストレッチすると同時に、体幹の安定性と関節可動性が向上するため、**怪我の予防とパフォーマンスアップ**を期待できます。アカデミーの選手達も練習前、試合前に必ず実施しているストレッチです。

各ポーズ5秒ずつキープし、途切れることなくストレッチを繋げて下さい。

最初は難しいかもしれませんが、**毎日続けることで徐々に慣れていきます。運動前のウォーミングアップに取り入れて下さい！**

※ストレッチで強い痛みが生じる場合はすぐに中止して下さい
※強い痛みが継続する場合は整形外科を受診することをお勧めします

1

足を大きく 前後に開く



2

身体を前に倒して、肘を曲げて肩を膝の内側に近づけて、股関節をストレッチ



後の膝をしっかり伸ばしておく！

3

ゆっくり胸を開きながら腕を上げて、全身をストレッチ



目線は指先

6

体を起こして片手を上げて、股関節の前をストレッチ



慣れるまで後ろの膝は接地させてもよい

5

指先で支えながら、前足の膝を少し伸ばして、太もも裏をストレッチ



この姿勢が難しければ、後ろの膝は接地させる

4

腕を下ろして両手を床に置く



7

前足の膝の外側に手をそえて、胸を開く



目線は指先

8

両手を前につき、腕立て伏せの体勢になる



9

逆足を大きく前に出して、同様のストレッチを行う





理事会審議報告

第5回理事会 (5月14日開催)

の顛末をお知らせします。

◎報告事項

- 一、組合長会議報告
- 二、農業委員会報告
- ①砂川市農業委員会
- ②奈井江町農業委員会
- 三、各委員会報告
- ①農家経営改善委員会
- ②経済委員会
- 四、四月末財務報告について
- 五、余裕金運用状況、コンプライアンス委員会、並びにマネー・ローンダリング・反社会的勢力等との取引排除にかかるとの対応状況の報告について
- 六、内部監査報告について
- 七、令和三年産米の出荷契約に係る主な事項について
- 八、主要農産物の作況・概要に

ついて

- 九、組合員の異動について
- 十、行事予定について
- 十一、その他

◎付議事項

- 議案第一号 夏期手当の支給について
- 議案第二号 デイスクロージャ

- 一誌の縦覧について
- 議案第三号 令和三年度提携A

- TM利用手数料の変更について
- 議案第四号 F i n t e c h 企

- 業等との連携及び協働に係る方針の改正について
- 議案第五号 固定資産の取得について
- 議案第六号 信用評定について

- 議案第六号 信用評定について

第6回理事会 (6月18日開催)

の顛末をお知らせします。

◎報告事項

- 一、組合長会議報告
- 二、農業委員会報告
- ①砂川市農業委員会
- ②奈井江町農業委員会
- 三、各委員会報告
- ①農家経営改善委員会
- ②玉葱販売委員会
- 四、五月末財務報告について
- 五、内部監査報告について
- 六、JAバンク基本方針に基づく「経営管理資料」について

- 七、JAバンク基本方針に基づく「体制整備モニタリング報告」について
- 八、JAにおけるマネロンガイドラインとギャップ分析について
- 九、主要農産物の作況・概要について
- 十、組合員の異動について
- 十一、行事予定について
- 十二、その他

◎付議事項

- 議案第一号 令和三年産屑米の予約概算金について
- 議案第二号 令和三年産米出荷契約金の支払について
- 議案第三号 令和三年産共計玉葱の出荷予約及び予約概算金について
- 議案第四号 外郭団体への助成金の支払いについて
- 議案第五号 令和二年産共計そば最終精算について
- 議案第六号 人事規程等の一部改正について
- 議案第七号 固定資産の取得について
- 議案第八号 出資の減口について
- 議案第九号 信用評定について

組合員の動き

◎今回加入	正組合員	一名
	准組合員	九名
◎今回脱退	正組合員	一名
	准組合員	三五名
◎合 計	正組合員	五八二名
	准組合員	二、八三一名

組合員の皆様へ

■組合員資格の確認のお願い
組合員資格に変更が生じた場合は、お手数ですが本所管理課又は奈井江支所管理課にて変更手続きをお願い致します。

【変更事項】
氏名・住所・電話番号など

経済部より営業時間変更のお知らせ

7月31日(土)は、上半期決算棚卸のため、一部営業時間が変更となります。

◆砂川資材課 休業

◆奈井江資材課(資材・農機) 休業

◆砂川・奈井江給油所 休業

19時閉店

地区別懇談会開催日程のご案内

地区別懇談会を下記日程にて開催します。
多数の方のご参加をお待ちしております。

- ◆砂川地区 9月6日(月) 18時00分 砂川本所2階多目的ホール
- ◆奈井江地区 9月7日(火) 18時00分 奈井江支所2階大会議室